Общественно-политическая газета Карачаево-Черкесии

День Республики

Газета издается с 4 июля 1918 года

Интернет-версия издания: www.denresp.ru

Цена в розницу свободная.

№ 16 (20120) 2020 г. Четверг 6 февраля

Подписано соглашение о сотрудничестве

В Карачаево-Черкесии с официальным визитом побывал руководитель АНО «Российская система качества» (Роскачество) Максим Протасов. В рамках визита Глава Карачаево-Черкесии Рашид Темрезов и руководитель Роскачества Максим Протасов подписали соглашение о сотрудничестве в сфере улучшения качества товаров, произведенных в Карачаево-Черкесии.

Суть соглашения заключается в стратегическом продвижении качества во всех сферах производства. Предметом соглашения является осуществление сотрудничества, направленного на развитие институтов качества, на повышение качества процессов управления, качества и безопасности продукции, в том числе развития производства и обращения органической продукции.

«Соглашение, которое мы подписали, будет осуществляться по всем направлениям деятельности, которые Правительством поручено вести Роскачеству в стране: это внедрение наилучших систем управления менеджмента качества, процессами производства на предприятиях республики и взаимодействия с точки зрения улучшения качества товаров и услуг на рынке республики. И, конечно, мы будем ждать от Правительства республики предложений по тем товарам, которые могут получить государственный знак качества. И мы максимально активно начнем их продвижение как на российском рынке, так и, надеюсь, на международном», - сказал Максим Протасов.

Рашид Темрезов отметил, что товаропроизводители Карачаево-Черкесии будут заинтересованы получить государственный знак качества, который позволит им продвигать свою продукцию.

Еще более важной формой сотрудничества с Роскачеством глава региона назвал управленческо-производственный аудит, который совершенно бесплатно проводится на отечественных предприятиях в рамках организации премии Правительства России в области качества.

«Результаты такого аудита в последующем позволят улучшить эффективность производства, а, следовательно, и качество товаров. Когда мы приобретаем ту или иную продукцию, мы обращаем внимание на государственный знак качества.

Уверен, что наши предприятия будут заинтересованы в получении государственного знака качества. В том числе, это будет интересно производителям органической и экологически чистой продукции, на которую сегодня существует повышенный спрос», - сказал глава региона.

Как отметил Рашид Темрезов, в ближайшее время будет проведено большое совещание с участием сельхозтоваропроизводителей, производителей пищевой промышленности с целью изучения предложений, прописанных в соглашении, мер практической, методической поддержки, которая может быть оказана Роскачеством.

Поставить заслон коронавирусу

По поручению Главы Карачаево-Черкесии Рашида Темрезова состоялось совещание под председательством премьер-министра КЧР Аслана Озова по мониторингу и профилактике распространения коронавируса на территории республики. Участниками совещания стали члены Правительства КЧР, руководители территориальных органов МЧС России, МВД по КЧР, региональных управлений Роспотребнадзора, Росздравнадзора.

В Карачаево-Черкесии разработан региональный план организационных и санитарно-эпидемиологических профилактических мероприятий по предупреждению и распространению коронавирусной инфекции. В ходе совещания были рассмотрены принимаемые меры по мониторингу и контролю над санитарно-эпидемиологической обстановкой в регионе. Затрагивались вопросы готовности медицинских учреждений к работе с гражданами, их обследованиям, наличие необходимых запасов медикаментов. Кроме того, в Карачаево-Черкесии ведется активная информационная работа по профилактике опасной инфекции.

Как отметил Аслан Озов, в настоящее время в республике наблюдается спокойная санитарно-эпидемиологическая ситуация, тем не менее, необходимо продолжать профилактическую работу; все министерства, ведомства и службы в рамках своей компетенции должны вести мониторинг развития ситуации и быть готовыми к реагированию на возможные изменения в данном направлении для того, чтобы не допустить распространения опасного вируса.

Пресс-служба Главы и Правительства КЧР.

Сельские будни

ВЫРОС ЭКСПОРТ ПРОДУКЦИИ АПК ИЗ КЧР

Первый заместитель председателя Правительства КЧР Эльдар Байчоров принял участие в совещании Минсельхоза России по вопросам достижения целевых показателей федерального проекта «Экспорт продукции АПК» части национального проекта «Международная кооперация и экспорт» в 2019 году и решению приоритетных задач по достижению плановых показателей в 2020 году.

ГОВОРЯ о ситуации в Карачаево-Черкесии, Эльдар Байчоров рассказал, что объем экспорта сельскохозяйственной продукции к концу 2019 года достиг в денежном выражении суммы в 5,3 млн долларов.

Он отметил, что больше всего из региона экспортируется мясо (на суму 2,3 млн долларов), злаки (1,8 млн долларов), питьевая вода (1 млн долларов).

На 2020 год республикой предусмотрен показатель общего объема экспорта продукции АПК в значении 7,6 млн дол. США, в том числе экспорт мяса – на 4,4 млн дол., зерна – на 1,13 млн дол., напитков – на 0,98 млн дол., прочей продукции – на 1,09 млн дол.

- Для достижения поставленных задач по наращиванию экспортного потенциала и продвижению товарной продукции сельского хозяйства в текущем году планируется увеличение объема экспорта мяса, в том числе за счет реализуемого инвестиционного проекта по разведению карачаевской породы овец, инвестором которого является один из крупнейших сельскохозяйственных товаропроизводителей ООО Фирма «Хаммер». Стоимость инвестиционного проекта по разведению овец карачаевской породы составляет 785 млн рублей. Максимальная мощность проекта – содержание 50000 голов маточного поголовья, из них 40970 уже приобретены. При этом ежегодная реализация по бизнес- плану составит более тысячи тонн мяса и до 7000 голов племенных животных, - сказал Эльдар Байчоров.

Кроме того, он добавил, что в республике животноводство является одним из традиционных видов сельского хозяйства. По данным Минсельхоза, в последние годы в республике активно наращиваются темпы развития овцеводства, мясного и молочного скотоводства. В этих целях построены современные животноводческие комплексы, проведен комплекс мер по улучшению пастбищ.

- Реализация разработанной Стратегии развития овцеводства и козоводства в Карачаево-Черкесской Республике на 2020-2025 годы также позволяет наметить серьезные перспективы дальнейшего развития овцеводства с учетом выхода производителей на международный рынок, - сказал он.

Эльдар Байчоров подчеркнул, что в текущем году планируется обеспечить совместно с республиканским Центром поддержки экспорта вовлечение субъектов малого и среднего агробизнеса во внешнеэкономическую деятельность путем оказания информационно-консультационных услуг для начинающих экспортеров, проведения семинаров и совещаний.

Подготовила Армида КИШМАХОВА.

О состоянии посевов озимых культур

Озимые посевы в КЧР в настоящее время находятся в хорошем состоянии, но отсутствие на значительной их части снежного покрова вызывает некоторое беспокойство, так как в случае сильных морозов озимые не смогут перезимовать.

- Теперь все будет зависеть от погоды. При мягкой зиме и ранней весне потенциал урожая 2020 года будет хорошим. Именно в зимнее время мы накапливаем влагу на весь оставшийся вегетационный период. Если же весна будет засушливой, то потенциал урожая будет снижен, - сообщили в профильном ведомстве.

В настоящее время озимые культуры, посеяны на площади 17 041 гектар, из них: 14 534 га - пшеница; 2457 га - ячмень.

Новости

Поздравление блокадникам

27 января в России широко отмечалась очередная годовщина снятия блокады Ленинграда. В поселке Буково живут два человека, пережившие блокаду в детском возрасте. Это главный научный сотрудник САО РАН Юрий Владимирович Глаголевский и инженер участка малых телескопов САО РАН, ныне на пенсии, Игорь Михайлович Варваркин.

В малом актовом зале САО РАН на торжественном собрании, где присутствовали представители власти КЧР, Юрию Владимировичу и Игорю Михайловичу были вручены памятный знак «В честь 75-летия полного освобождения Ленинграда от фашистской блокады», цветы и подарки.

Е. ФИЛИППОВА.

Год образования в КЧР

11 «Б» И ЕГО КЛАССНАЯ

В Зеленчукской СОШ № им. В. П. Леонова в рамках месячника оборонно-массовой и военно-патриотической работы на днях проходил фестиваль, посвященный 75-летию Великой Победы, где звучали стихи и песни военных лет, сменяли друг друга литературно-музыкальные композиции, инсценировки, флэшмобы, и каждый класс во главе с классным руководителем с волнением ждал вердикта жюри. Фестиваль завершало выступление 11 «Б», обещавшее стать «гвоздем» программы – этот класс в школе всегда в авангарде и отличается артистичностью и сплоченностью. Для этих ребят, к примеру, призыв «Всем классом - на лыжи» или «Всем классом – освоить вождение автомобиля» и другие почины, которыми богата школа имени Героя, - всегда руководство к действию. Хотя в интересной и насыщенной жизни этих 28 будущих выпускников немало собственных, «доморощенных» традиций, акций, деловых игр...

Классный руководитель Светлана ЗАВЕРЗА.

А все - их классный руководитель Светлана Викторовна Заверза, дорогой и любимый человек, с которой ребятам не просто интересно, она для них незаменима и в сердце каждого занимает особое место.

Светлана Викторовна относится к тем наставникам, которые умеют повести за собой, помогают ученикам обрести себя, наметить свой путь. При встрече с ними она обязательно заглянет в глаза, чтобы узнать, какое у них настроение, и поддержать, приободрить, быть рядом, если у кого-то появились проблемы. Она прекрасно дает себе отчет в том, что только вместе с родителями можно добиться хороших результатов в воспитании детей. Каждое родительское собрание или индивидуальная встреча у нее проходят результативно и на волне доверия... К этим умозаключениям я пришла уже в процессе общения с классом, после фестиваля, так что несколько забегаю вперед.

...А на фестивале 11 «Б» представил свое видение повести Б. Васильева «А зори здесь тихие», и я заметила, как председатель жюри, директор школы Елена Мурветовна Величко неоднократно смахивала слезы... В полумраке актового зала с горящими свечами в руках в военной форме выстроились тоненькие, как березки, героини книги, потрясшие души не одного поколения: Женя Комелькова (Валерия Лагутина), Рита Осянина (Настя Мысина), Лиза Бричкина (Дарина Батчаева), Соня Гурвич (Дарья Никиташенко), Галя Четвертак (Таня Плешешникова), впереди всех – старшина Васков (Александр Корниенко). Пять девчат во главе со своим старшиной идут останавливать диверсантов, они молоды, полны отваги и решимости поставить заслон врагу. И они это сделали, но как же непомерна цена их победы! Глядя на этих школьниц, читающих стихи, произносящих монологи, на «старшину», который с болью выкрикивает: «Пять девочек, всего пять стали на пути фашистов!» - и шатаясь уходит прочь, в который раз осознаешь, что «у войны не женское лицо».

Завершился мини-спектакль бессмертной «Лунной сонатой» (3 часть) Бетховена в безупречном исполнении ученика все того же 11 «Б» Тайюлуна Гаджаева. Вот я и говорю – это необычный класс обычной школы со всеми ее издержками – здесь, к примеру, до сих пор занимаются в две смены, нет как такового настоящего актового зала, его заменяет самая большая классная комната.

Классный руководитель С. Заверза, выступавшая на протяжении сценической постановки ребят в роли звукооператора, стоя у монитора компьютера, не скрывала гордости за свой класс. Так может радоваться успеху детей любящая мать, вложившая в их воспитание душу и мечты об их счастливом будущем.

Окончание на 2-й стр.

ДРУЖБА НАРОДОВ - НЕ ПУСТЫЕ СЛОВА

В КОНЦЕ декабря на площадке индустриально-технологического колледжа №4 города Черкесска состоялась научно-практическая конференция «Опыт гармонизации межнациональных отношений в национальных республиках».

ОРГАНИЗАТОРАМИ конференции выступили республиканский общественный фонд «Алан», региональная общественная организация по защите прав и законных интересов карачаевского народа «Къарачай Алан Халкъ», университет им. У.Д. Алиева, институт гуманитарных исследований и Общественная палата КЧР при содействии Министерства КЧР по делам национальностей, массовым коммуникациям и печати.

В работе конференции приняли участие представители национальных общественных организаций, преподаватели и студенты вузов республики, представители научной и творческой интеллигенции, а также гости из других регионов и городов - Кабардино-Балкарии, Дагестана, Пятигорска, Ставрополя.

С приветственным словом к собравшимся обратился и.о. министра КЧР по делам национальностей, массовым коммуникациям и печати Ислам Хубиев.

- Согласно социологическим исследованиям, которые проводит ежегодно министерство, ситуация в Карачаево-Черкесии достаточно стабильная и спокойная, но практика подтверждает, что это спокойное состояние в определенных условиях может быть нарушено, - отметил Ислам Хызырович. - Уверен, что сегодня участники выработают новые предложения, которые позволят укрепить мир и дружбу между проживающими в республике народами.

Председатель Общественной палаты КЧР Вера Молдованова подчеркнула, что история Кавказа является прекрасным примером мирной совместной жизни многих народов.

- В условиях современности важно сохранять то доброе, что создали народы России, в том числе и народы Северного Кавказа. Нас объединяет общая история, достижения в политике, культуре и других сферах жизни, - сказала она.

Пленарное заседание открыл профессор КЧГУ Рустам Бегеулов, выступив с докладом об основных проблемах в сфере регулирования и гармонизации межнациональных отношений на региональном уровне.

Живой интерес участников вызвало выступление директора Центра этнополитических исследований ПГУ Майи Аствацатуровой. Отвечая на вопрос о распространённых в обществе стереотипах и восприятии Северного Кавказа как небезопасного региона, Майя Арташесовна заявила:

Окончание на 2-й стр.

ЧП В «ТЕРЕМКЕ»

НА МИНУВШЕЙ неделе в Доме культуры села Коста Хетагурова прошел сход граждан. Поводом для него послужило ЧП в сельском детском саду «Теремок».

ОДИН из родителей, Аслан Алиев, обнаружил на теле своего сына синяки и гематомы. Информацию об этом он выложил в Интернет. Ситуация вызвала большой резонанс. На сход собрались не только жители села, но и люди из многих других населенных пунктов республики. В Коста Хетагурова для выяснения обстоятельств прибыли также министр образования и науки КЧР Инна Кравченко, Уполномоченный по правам ребенка в КЧР Наталья Бондаренко, глава администрации Карачаевского района Спартак Кущетеров, начальник управления образования Карачаевского района Зурида Хатуева, работники правоохранительных органов.

Разговор получился остро критическим. Первым слово предоставили отцу пострадавшего ребенка Аслану Алиеву.

- В один из дней я увидел на левом плече сына внушительный синяк, причем двухлетний малыш, который еще толком и разговаривать не умеет, начинал плакать от боли при прикосновении к плечу и говорить: «Дизя», что на его языке означает «больно». Масса предположений пронеслась в голове, возможно, упал, может, толкнул кто из детей или он сам ударился нечаянно об какой-либо дверной косяк... Спустя некоторое время в глаза бросилось ухо ребенка. Оно оказалось не только синюшным, неестественно вывернутым, если не сказать вывихнутым, был и ушной хрящ. Я в свое время занимался борьбой, и по себе знаю, ребенок повредить свое ухо сам никак не может...

Синяки, гематомы – это все больше походило на побои, и я решил провести собственное расследование. Надел ребенку на руку смарт-часы, настроенные на аудиозапись, и отвел его в детсад. Вечером извлекаю запись и слышу крики, плач детей, удары, сопровождаемые междометиями «на тебе, на тебе...». От услышанного, а прослушал я, сами понимаете, не одну запись, у меня так поднялось давление, что домашние вынуждены были вызвать «Скорую». К счастью, эта вынужденная передышка дала мне время собраться с мыслями, справиться с гневом и подумать, как лучше поступить со ставшими мне известными фактами. Для начала вместе с супругой мы решили пойти в детсад. Разговора не получилось. Сначала заведующая, с которой мы хотели поговорить, прислала вместо себя методиста, а потом весьма категорично заявила: «Мне не о чем с вами разговаривать. Да и какие доказательства вы можете мне предъявить?». Все пришло в движение, когда нас приняла и выслушала начальник управления образования района Зурида Хатуева. Одновременно информация о творящемся в «Теремке» беспределе поступила в МО МВД России «Карачаевский».

- Откровенно говоря, детсад «Теремок» считался одним из лучших не только в районе, но и в республике, - сказал, открывая выездное совещание, глава администрации Карачаевского района Спартак Кущетеров, - а тут чрезвычайное происшествие, которое никак не умолчать, не утаить, которому нельзя противопоставить ничего кроме должной оценки и последующих жестких выводов. И потому сегодня в диалоге, в сопоставлении мнений мы должны разобраться, понять, как мог так вдруг произойти такой фактурный прокол, разумеется, в том случае, если он подтвердится.

Не знаю, как другие, но я не нашла этого «вдруг» в последующих выступлениях. К примеру, родительницы Оксана Эртуева и Фатима Хыбыртова в один голос уверяли, что их дети в последнее время стали очень плаксивыми, дерганными, отказываются идти в детсад.

- Мой сын, когда завидит на пороге одну воспитательницу, бежит к ней изо всех сил, называя ее «арю тетя»- (красивая –авт.), но стоит ему увидеть вторую, он сразу начинает проситься домой. Это ли не мерило личности воспитателя? - вопрошала Фатима Хыбыртова.

Говоря же о произошедшем инциденте, Фатима Хыбыртова сообщила, что ей звонила заведующая садиком Светлана Магомедовна Хубиева и потребовала: «В случае разбирательства ты должна стать на сторону обвиняемой воспитательницы. Сама понимаешь, что в таком случае за твоим сыном всегда будет хороший уход».

Сразу последовали выкрики с мест: «Такой звонок был сделан и мне...», «Слово в слово сказала и мне это по телефону Хубиева...»

Аудитория все больше распалялась. Родители стали говорить о денежных поборах, которые имели место в саду, в частности о том, как заведующая заставляла родителей детей из младших групп сдавать по 300 рублей на приобретение концертных костюмов для воспитанников старших групп, тысячу на приобретение посуды и так далее.

Ирина Быстрова, мать четверых детей, рассказала о том, что Хубиева расставляет воспитателей по группам, как ей вздумается, не считаясь с мнением родителей, в результате чего многие вынуждены были забрать детей из детсада.

Окончание на 2-й стр.

ДРУЖБА НАРОДОВ - НЕ ПУСТЫЕ СЛОВА

Окончание. Начало на 1-й стр.

- Последние пять лет социологические исследования показывают, что опасный образ Кавказа и кавказцев ушел на задний план, и сегодня на первый план этнических страхов и опасений выходят китайцы, цыгане и мигранты. И на фоне этих новых страхов отношение к кавказцам сегодня более лояльное.

Большой резонанс вызвало выступление ветерана труда Муссы Байрамкулова. Он рассказал, что родился в Узбекистане, в совхозе Баяут. Судьба собрала здесь представителей разных народов. Все жили в большой дружбе и взаимопонимании, делились последним, поддерживали друг друга морально.

- Я убежден, - сказал Мусса Хамзатович, - что истоки гармоничных межнациональных отношений начинаются, прежде всего, в семьях. Именно родители должны прививать своим детям чувство уважения ко всем народом и конфессиям. Воспитать ребенка так, чтобы он мог гармонично жить рядом с представителями других народов - это большой труд. Второй непременный аспект в позитивном развитии каждого ребёнка, а значит, и нации в целом - это труд в прямом значении этого слова. Трудолюбивый доброжелательный человек являет собой здоровое ядро здоровой нации.

Аксакала поддержала третьекурсница факультета государственного и муниципального управления СКГА Виктория Гиренко:

- Мои родители мне всегда говорили: «Вся наша планета – это одна большая семья. А в каждой семье очень важны добрые отношения между ее членами. Ведь невозможно жить в семье, в которой все ненавидят друг друга или выгоняют из дома, называя чужим, где нет взаимопомощи и взаимопонимания, где не радуются победам друг друга, где сильный унижает слабого. Так же происходит и во всём мире…», - рассказала Виктория.

Подводя итоги, участники конференции с удовлетворением констатировали, что работа прошла интересно и плодотворно.

Как отметила Майя Аствацатурова, конференции на подобном уровне должны проходить на постоянной основе.

- Мне часто приходится бывать на научных мероприятиях подобного рода. И с каждым разом я все больше убеждаюсь в их плодотворности и необходимости. Прошел обмен мнениями, сделаны важные посылы. В целом, всё это идет только на общую пользу, мы ведь выходим отсюда с таким позитивным эмоциональным зарядом.

- Нынешняя конференция - это большой коллективный труд. Мы подняли ряд серьёзных вопросов. Я уверен, что подобные встречи будут продолжаться, - подчеркнул профессор Тоторкулов. - Я был приятно удивлён тем, как много людей активно участвовали в работе секций, не только слушали докладчиков, но и сами выступали. Это говорит о большой заинтересованности людей, об их активной гражданской и жизненной позиции. Будем объективны - в нашей республике нет острых неразрешимых проблем, и это результат нашей общей работы. Мы обязаны и в будущем работать для гармонизации межнациональных отношений.

Не могу не поделиться и своим личным мнением - меня приятно удивила заданная с самого начала интеллигентная и выдержанная тональность конференции. Этому впечатлению способствовало продуманное оформление рабочих площадок и зон отдыха, то внимание и торжественность, с которыми сотрудники и студенты индустриально-технологического колледжа №4 встречали гостей. И за что директору учреждения Ахмату Байрамукову отдельное спасибо…

Мероприятия подобного рода, уверена, должны проводиться на постоянной основе с привлечением всех, для кого дружба народов - не пустые слова.

Шахриза БОГАТЫРЕВА.

Коротко

■ Около 20 человек – сотрудники Специальной астрофизической обсерватории, жители п. Нижний Архыз и ученики СОШ этого поселка – приняли участие в Тотальном диктанте. Число написавших его на «отлично» сильно отличалось от среднего по стране – 20%. Организаторы диктанта отнеслись к этому результату с недоверием и в течение нескольких дней перепроверяли работы. Отличные оценки были подтверждены, с чем организаторы и поздравили писавших, вручив им грамоты и подарки.

■ Минувшие выходные подарили немало ярких эмоций школьникам Черкесска. Так, в рамках клуба выходного дня, организованного Министерством образования и науки КЧР, школьники 7-8 классов республиканского центра - активисты Российского движения школьников и юнармейцы посетили спортивную школу по зимним видам спорта в Невинномысске, где пообщались с ровесниками, покатались на коньках, получив заряд бодрости и хорошее настроение. А школьники 9-11 классов г. Черкесска - победители муниципальных олимпиад по истории, праву и обществознанию в рамках все того же клуба посетили музейный комплекс «Россия – моя история» в Ставрополе. Поездка была организована в рамках мероприятий по подготовке к празднованию 75-летия победы советского народа в Великой Отечественной войне.

ЗАКРЕПИТЬ ДОСТИГНУТЫЕ ПОКАЗАТЕЛИ

В ОФСИН России по Карачаево-Черкесской Республике подвели итоги оперативно-служебной и финансово-хозяйственной деятельности территориального органа за 2019 год.

В РАБОТЕ оперативного совещания кроме руководства отдела приняли участие начальники подведомственных учреждений, представители прокуратуры КЧР, Управления Минюста, аппарата Уполномоченного по правам человека и Общественной наблюдательной комиссии республики. Основное внимание докладчики уделили взаимодействию ОФСИН с органами государственной власти, образовательными и общественными организациями республики.

На территории республики действуют два учреждения: это следственный изолятор, где содержатся подозреваемые, обвиняемые и осужденные (СИЗО), и уголовно-исполнительная инспекция, исполняющая наказание без изоляции от общества и меру пресечения в виде домашнего ареста. По итогам оперативно-служебной и финансово-экономической деятельности территориального органа за 2019 год было отмечено, что в отчетном периоде среднесписочная численность подозреваемых и обвиняемых, содержащихся в СИЗО, составила 196 человек, это на 16 человек меньше, чем в 2018 году. В отряде хозяйственного обслуживания на конец года отбывают наказание 8 осужденных. В результате проведенных профилактических мероприятий сотрудниками СИЗО-1 пресечены 12 попыток доставки запрещенных предметов (сотовые телефоны, спиртосодержащие жидкости, наркотические вещества).

В уголовно-исполнительной инспекции в 2019 году состояли на учете 3479 осужденных без изоляции от общества (на 278 человек больше прошлогоднего показателя). Уровень привлечения к исправительным и обязательным работам составляет 100%. Это выше показателя, установленного государственной программой.

Кроме того, было отмечено, что впервые в практике работы следственного изолятора в 2019 году для родственников осужденных отряда хозяйственного обслуживания были организованы «Дни открытых дверей», которые позволяют ознакомиться с условиями отбывания наказания осужденными, условиями их труда и отдыха, а также мероприятиями, проводимыми в рамках воспитательной работы. В прошлом году одному из осужденных в качестве меры поощрения был предоставлен трудовой отпуск с выездом за пределы учреждения, что также является важным моментом в воспитательном процессе.

В отряде хозяйственного обеспечения был установлен терминал, в котором содержится информация о правах и обязанностях осужденных, о вакансиях на республиканском рынке труда, а также информация о реабилитационных центрах, функционирующих на территории России. А с конца 2019 года в отряде хозяйственного обслуживания СИЗО установлена сеть кабельного телевидения, позволяющая демонстрировать видеоролики, художественные и документальные фильмы.

В своих выступлениях оценку деятельности ОФСИН России по Карачаево-Черкесской Республике дали и приглашенные лица. По их свидетельству проведение совместных оперативно-розыскных мероприятий способствовало задержанию 25 лиц, находящихся в розыске.

Подводя итоги совещания, начальник ОФСИН России по КЧР полковник внутренней службы Антон Муравьев сказал, что задачи, стоявшие перед уголовно-исполнительной системой в 2019 году, в целом выполнены, а достигнутые показатели стимулируют к их закреплению и дальнейшему улучшению. При этом он особо отметил стабильную обстановку в учреждениях, прогресс по многим направлениям служебной деятельности ОФСИН и поблагодарил личный состав за проделанную в прошлом году работу. При этом Муравьев указал подчиненным на ряд имеющихся недостатков и призвал приложить максимум усилий по их устранению в текущем году.

В заключение сотрудникам уголовно-исполнительной системы республики были вручены почетные грамоты и благодарности директора ФСИН России, а также нагрудные знаки и медали «За отличие в службе» различных степеней.

Лариса НИКОЛАЕВА (по информации пресс-службы ОФСИН России по КЧР).

ЗА ВОССТАНОВЛЕНИЕМ СПРАВЕДЛИВОСТИ – В ТРУДОВУЮ ИНСПЕКЦИЮ

КОНЕЦ января в ауле Адыге-Хабль, а именно во Дворце культуры районного центра, ознаменовался не творческими культурно-массовыми мероприятиями, а информационно-познавательной встречей с участием общественности: местных работодателей, представителей организаций и предприятий, одним словом, всех тех, кто заинтересован и неравнодушен к вопросам, касающимся организации труда и нововведений в трудовом законодательстве РФ. Спикером встречи был заместитель руководителя Государственной инспекции труда в Карачаево-Черкесской Республике Руслан Биджиев. Он зачитал доклад об итогах работы ведомства, озвучил наиболее часто задаваемые вопросы, поступающие в адрес трудинспекции, рассказал о том, как они решаются, а также ответил на вопросы участников публичных обсуждений.

ЭТА ВСТРЕЧА была организована в рамках проводимой реформы контрольной и надзорной деятельности в Российской Федерации, в частности в нашей республике, в целях организации работы по созданию системы взаимодействия между федеральными органами исполнительной власти, предпринимательским сообществом, гражданами и организациями.

Результаты правоприменительной практики за 4 квартал 2019 года, о которых говорил Руслан Биджиев, оказались далеко не позитивными. Так, сотрудниками ГИТ было выявлено множество нарушений в соблюдении обязательных требований трудового законодательства и иных нормативных правовых актов, а также обеспечения предусмотренного законодательством запрета на ограничение трудовых прав и свобод граждан в зависимости от возраста.

Речь на совещании шла не только о результатах проверок, проведенных в отношении подконтрольных субъектов, о типовых и массовых нарушениях подконтрольными субъектами обязательных требований, но и о результатах расследований несчастных случаев, легализации трудовых отношений, судебной практике.

Р. Биджиев отметил, что за прошедший год Госинспекцией труда по КЧР выдано более 300 предписаний, и по 80% из них произведены административные взыскания. Благодаря таким мерам были восстановлены права 1332 работников.

На сегодняшний день самыми распространенными в сфере труда являются нарушения, допущенные при заключении, изменении и прекращении трудового договора; нарушения в области оплаты труда, в том числе при увольнении; непредоставление гарантий и компенсаций, предусмотренных ТК РФ; применение неправомерных взысканий и мн. др.

За 2019 год Госинспекцией труда по КЧР с правонарушителей было взыскано более 10 миллионов рублей, из них 2 миллиона 440 тысяч рублей - за нарушения по оплате и охране труда.

- Сколько найдется у нас в республике работодателей, которые ни разу не нарушали нормы Трудового кодекса РФ? - обратился к залу спикер, и тут же ответил: - Очевидно, что немного. Чтобы нарушений не допускать, надо постоянно изучать, напоминать себе о действующих законах ТК. - Еще раз хотелось бы напомнить, что Государственная инспекция труда – главный «выявитель» нарушений норм трудового законодательства, допускаемых работодателями. Частота обнаружения нарушений зависит не только от специфики деятельности работодателей, но и от уже выработанной линии проверочных мероприятий государственных инспекций труда, и от профессионализма работников.

Он призвал присутствующих сотрудничать с Госинспекцией труда, обращаться за разъяснением к ее специалистам. Обратил внимание на то, что на официальном сайте ГИТ 09 есть «горячая линия». Можно позвонить по номеру 20-55-36 и проконсультироваться по вопросу нарушения прав работников.

Как было отмечено на встрече, анализ результатов проверок государственных трудовых инспекций говорит о том, что основными причинами нарушений работодателями трудового законодательства являются: игнорирование действующего трудового законодательства; правовая неграмотность большого числа работодателей (особенно из числа индивидуальных предпринимателей и руководителей малых предприятий); правовой нигилизм отдельных работодателей, не желающих исполнять трудовое законодательство; низкий уровень правовой подготовки работников, которые не умеют и не хотят отстаивать свои права; отсутствие либо крайне пассивная работа первичных профсоюзных организаций в хозяйствующих субъектах; нерентабельность предприятий, их банкротство, недостаток собственных средств на фоне наличия большой задолженности контрагентов перед самими работодателями и задолженности местного бюджета (по нарушениям в области оплаты труда).

Нововведением в сфере труда Руслан Биджиев назвал введение электронных трудовых книжек россиян, которое уже началось с 1 января 2020 года. Как отметил Руслан Юсуфович, сейчас для всех работающих граждан переход к новому формату сведений о трудовой деятельности будет добровольным. В 2021 году переход на электронный вид будет происходить автоматически. При этом граждане будут иметь право выбора - оставить трудкнижку на бумажном носителе, при этом данные о трудовой деятельности будут и в электронном виде, или совсем отказаться от привычного документа и перейти только на электронный. Для тех, кто впервые устраивается на работу с января 2021 года, сведения о трудовой деятельности будут вестись только в электронном виде. Чтобы перейти на электронный вид работающим гражданам до 31 декабря 2020 года включительно необходимо подать письменное заявление работодателю в произвольной форме о ведении трудовой книжки в электронном виде или о сохранении трудовой книжки на бумажном носителе.

В заключение встречи Руслан Биджиев отметил, что количество трудовых споров растет год от года. При этом если раньше работники сначала шли к государственному инспектору труда за помощью, разъяснениями законодательства и восстановлением справедливости, то теперь очень часто они обращаются напрямую в суд. А это подразумевает совершенно другие санкции и имеет иные последствия.

Светлана КИЛБА.

11 «Б» И ЕГО КЛАССНАЯ

Окончание. Начало на 1-й стр.

…Как говорится, «закончен бал, погасли свечи», и 11 «Б» со Светланой Викторовной направился в свой класс, он же кабинет математики. Пока ребята рассаживались по своим местам, с удивлением рассматриваю оснащение кабинета. Поразили огромные, створчатые доски, занимающие противоположные стены – переднюю, как обычно, и заднюю – там, где последние парты, так называемая «камчатка». Последнее веяние учебного процесса – интерактивная доска прячется за створками обычной школьной. Все рассчитано таким образом, что у досок одновременно работают 8-10 человек, а учитель тем временем следит за процессом решения уравнений и задач в тетрадях. Что интересно, до этого я была уверена, что Светлана Викторовна не иначе как русовед и литератор, однако в этой хрупкой моложавой учительнице математики гуманитарного начала с избытком – она обожает классическую литературу, хорошо разбирается в музыке, а в душе неисправимый романтик и путешественник.

С путешествий мы и начали общение с 11 «Б», как бы подводя итоги их школьной жизни. Перебивая друг друга, ребята перечисляли места, где побывали с классным руководителем начиная с пятого класса:

- Все началось в пятом классе с совместной поездки с родителями в Архыз, где мы провели чудесный день. Помните, Светлана Викторовна, как мы заработали деньги на ярмарке «Щедрая осень» и на них организовали эту поездку?

- А в шестом мы четыре дня на майских праздниках провели в Волгограде, были на Мамаевом кургане, ходили в кино на «А зори здесь тихие» - это была новая киноверсия старого фильма…

- А в седьмом на осенних каникулах мы поехали в Санкт-Петербург, увидели Эрмитаж, Петергоф, побывали в театре юного зрителя. Вспомните, тогда Питер встречал нас пасмурной погодой, дождём. А потом наступили солнечные дни, как будто мы их привезли с собой с Кавказа…

- В восьмом мы увидели, наконец, Москву…

В 10-м и 11-м классах ребята с классным руководителем стали чаще бывать в Домбае, тем более, весь класс уверенно стоит на лыжах, участвуя в благотворительной программе АО «Курорты Северного Кавказа» - «Лыжи зовут». В «Романтике», который рядом, на лыжах они катаются еженедельно и обучаются тренерами горнолыжным видам спорта. При этом Светлана Викторовна не скрывает, что сама она с лыжами не дружит и её вполне устраивает «ватрушка», на которой она спускается с горы, рядом с «чайниками».

А ещё 11 «Б» может похвастать тем, что, участвуя в телеконкурсе «Лига эрудитов» на телеканале «Архыз 24», команда Зеленчукской СОШ, костяк которой составляет 11 «Б», заняла первое место. За отличную учёбу, а также активную общественную работу, успехи в музыке, танцах, спорте 24 ученика из 28-ми всё того же 11 «Б» побывали в «Артеке».

Мы сидим со Светланой Викторовной в опустевшем классе.

- Знаете, 70 процентов успеха моего класса я без преувеличения отдаю их первым учителям начальных классов: Людмиле Ивановне Величко и Татьяне Андреевне Старокожевой, заложившим в детях основы воспитания и прилежания к учёбе, - говорит С. Заверза. - С самого начала это были два класса, потом их слили, и ребята пришли ко мне в 5-й класс. А еще пальму первенства я отдаю родителям учащихся. У нас сильный родительский комитет, главное – лёгкий на подъём и поддерживающий любую нашу с ребятами идею. Это тот самый идеальный вариант, когда родители вкладывают в своих детей и душу, и материальные средства. Они знают, что предпочтительнее потратиться на поездку ребёнка в столичный город вместе с классом или лыжное снаряжение, чем приобрести ему дорогую одежду. Кстати, не все ребята живут в одинаковых условиях. Есть семьи, как весьма обеспеченные, так и ниже среднего достатка. И тем не менее благодаря родительскому комитету никто из ребят не чувствует себя ущемлённым, хотя бы даже благодаря нашим экскурсиям.

О многом мы переговорили в этот день с этой славной учительницей, в том числе о заметной прибавке к зарплате классным руководителям с 1 сентября нынешнего года: «Мы безусловно рады надбавке в 5 тысяч рублей. Конечно, она обязывает с большей самоотдачей относиться к воспитательной работе. Но я так считаю: если в общении с детьми не быть искренними, обратной связи, которой хочется, не достигнешь в полной мере».

А мне подумалось: ни в одном законе об образовании ещё не прописаны на федеральном уровне обязанности классного руководителя. Но тысячи классруков без всяких указок сверху ведут огромную работу с родителями и постоянно находятся с ними на связи, обходят квартиры неблагополучных семей, уже не говоря о массе внеурочных мероприятий с детьми, обсуждении успеваемости подопечных учащихся с учителями-предметниками. И всё это - живая жизнь с её непредсказуемостью, не вмещающейся ни в одно прокрустово ложе прописных истин. Но что-то сдвинулось с мёртвой точки – и государство, и общество теперь более пристально и заинтересованно всматриваются в образ классного руководителя, за которым – воспитание гражданина, патриота, ответственного за судьбу страны.

Людмила ОСАДЧАЯ. Фото автора.

ЧП В «ТЕРЕМКЕ»

Окончание. Начало на 1-й стр.

- Воспитателем у моего ребенка была Светлана Руслановна (к сожалению, фамилия воспитателя в зале не прозвучала - авт.), - сказала Ирина. - Это великолепный педагог –человечный, совестливый, добрый, внимательный. Зайдешь в группу: если дети на полу, то на полу с ними и она, если они за столиками занимаются поделками, она рядом с ними, дети возятся в песочнице, Светлана Руслановна стоит рядом. Дети в ней души не чаяли, и вдруг замена… Дети приуныли, стали капризничать: не пойду в детсад, на меня кричат… Мы к Светлане Магомедовне с просьбой: верните в группу любимого детьми и уважаемого родителями воспитателя. Хубиева в ответ высокомерно: «Никаких заслуг не вижу. Мне лучше знать, занимается она с детьми или нет…»

- Я педагог с 30-летним стажем из Усть–Джегуты, мать пятерых детей и бабушка четырнадцати внуков, - сказала женщина, которая, к сожалению, не представилась, - и приехала сюда специально, чтобы сказать следующее. Когда я услышала эту аудиозапись, ушам своим не могла поверить. Противным гнусным голосом то ли няня, то ли воспитательница, можно сказать, проклинала детей, говоря им: «Талау тийсин ичинге», даже затрудняюсь это перевести на русский язык, это что-то типа «беды тебе в твою утробу»… А откровенный плач детей и гестаповские окрики вперемежку с тумаками: «Сели! Разделись!» Да не выяснением обстоятельств надо заниматься, а гнать в шею заведующую и таких горе–воспитателей безо всяких объяснений!

Говорили в этот день и о том, что в коллективе поощрялось доносительство, что Хубиева могла в любой момент припугнуть пытающихся докопаться до какой-либо истины родителей: дескать, мне ничего не стоит закрыть не только ясельную группу, открытую по своей инициативе, но и сам детсад. Вполне возможно, в зале прозвучало бы еще куда больше любопытных сведений, но тут раздался голос в защиту Хубиевой: «Светлана Магомедовна не для себя старалась, для ваших же детей…» Тут зал взорвался, задохнулся от негодования…

Спасла положение министр науки и образования Инна Кравченко. Призвав женщин к тишине, она сказала: «Если все факты, вся информация, прозвучавшая сегодня, подтвердятся, к заведующей, двум воспитателям и нянечке, о которых идет речь, будут приняты самые кардинальные меры. А мы, в свою очередь, должны все объединиться и сделать все для того, чтобы нашим детям было комфортно в дошкольных образовательных учреждениях, где они могут и должны получать внимание, заботу, ласку педагогов, воспитателей и, конечно же, родителей, которые в этом тандеме играют одну из главных ролей. И мы должны слышать друг друга, понимать друг друга, проговаривать все ситуации. Аслан, лично вам нужно было не дожидаться такого финала. Увидели недопонимание со стороны заведующей, не получилось до нее достучаться, надо было тут же обратиться к Зуриде Юсуфовне, которая, больше чем уверена, быстро, тонко, корректно, безболезненно умеет справляться с любой ситуацией. Теперь же надо только набраться терпения до выяснения всех обстоятельств. Пока же моим приказом заведующая детсадом, два воспитателя и няня отстранены от должности до окончания служебного расследования, и мне остается лишь попросить прощения у всех родителей от всей образовательной системы на случай, если эти неблаговидные факты найдут свое подтверждение».

Выступить кому–либо еще из официальных лиц, в том числе и Наталье Бондаренко, не удалось, потому как возникшая стихийно на «галерке» словесная перепалка перетянула на себя внимание собравшихся. Утихомирить женщин взялись полицейские, благо их было немало в этот день в селе, я же, выйдя из клуба, тотчас наткнулась на небольшую группу женщин, которая была явно в «стане» Хубиевой. И хотя я не рассчитывала на то, что собеседницы из этой группы, которых я выбрала для разговора, откроют мне истину, считаю необходимым довести высказанные ими мнения до читателя.

- Нас просто потрясло утверждение Алиева, что в нашем «Теремке» детей избивали регулярно и систематически. Это неправда. Да, Хубиева – очень авторитарная личность, но и очень ответственная, очень деятельная натура, обладающая даром общения, способная и понять, и помочь, и сострадать как коллегам, так и родителям детей.

- А как вам утверждение «этот гнусный мерзкий голос то ли няни, то ли воспитателя», прозвучавшее из зала. Чей-то голос или внешность не могут быть переведены ни при каких обстоятельствах в правовую плоскость, это скорее неприписанная сфера этики.

- С цеховых позиций нам следовало бы отстоять заведующую, ведь она в данном случае ни при чем, и настаивать на жестком применении гражданско–правовых санкций к коллегам, которые подвели воспитательный цех.

Не со всеми мнениями, высказанными как в зале, так и в частной беседе с воспитателями, я согласилась, ибо невозможно рассказать того, чего пока не знаешь сам. К слову, самой заведующей и обвиняемых работников детского сада на сходе не было, так как их, по словам Кущетерова, вызвали в Следственное управление.

Надеемся, что следствием будет проведена тщательная проверка, в ходе которой будет установлено, где факты, а где вымысел, проверены подлинность аудиозаписи, все детали произошедшего, проведен опрос родителей, должностных лиц, ответственных за оказание воспитательных услуг и обеспечение безопасности пребывания в детском саду, а по результатам проверки дана правовая оценка действиям и бездействию лиц, в компетенцию которых входили все вышеназванные вопросы.

Аминат ДЖАУБАЕВА.

«НАША ПЕСНЯ И СКАЗКА, ОТЧИЙ ДОМ И ОЧАГ»

В КОНЦЕ января исполнилось 80 лет народному писателю КЧР, заслуженному учителю КЧР, доценту кафедры черкесской и абазинской филологии КЧГУ им. У. Д. Алиева, автору школьных учебников, методических пособий для студентов и учителей родных языков Марии Исхаковне Баковой. Вся ее многогранная и самоотверженная работа на ниве сохранения и развития кабардино-черкесского языка, повышения квалификации учителей и обучения студентов, научных изысканий, литературного творчества снискала ей славу истинной подвижницы, патриота, верной дочери своего народа.

Юбилей

В АДЫГСКУЮ литературу Мария Бакова вошла как в отчий дом – уверенно, без посредников - и доверительно заговорила с дорогими ее сердцу земляками. И слово ее немедленно нашло отклик в их сердцах, потому что о них она и писала, от их судеб отталкивалась, и в собирательных образах героев ее книг читатели узнавали себя, свои жизненные искания и веру в лучшее. Так, в романе «В пламени огня» повествуется о патриотизме и самоотверженном труде земляков в предвоенные годы, их героизме в период Великой Отечественной войны. В образе главного героя Хасана воплощен образ отца автора – Исхака Кантлокова, который с 1936 года по 1941 год работал председателем сельсовета в ауле Жако, затем сражался на фронте и, вернувшись с войны, возглавил колхоз.

- В моей памяти навсегда останется старшее поколение моего родного аула. Это воины, отдавшие жизнь за Родину, их вдовы, вынесшие немало испытаний, чтобы поднять детей, восстановить колхоз, - делится мыслями Мария Исхаковна. – Одна из героинь романа «В пламени огня», которая всю жизнь ждала мужа с фронта, оставляет дочери завещание: «Береги письма отца. Если он когда-нибудь появится на пороге дома, передай ему, что я умираю любя».

Красной нитью через ее повести и рассказы проходит тема верности и преданности любимому человеку. Первая ее книга, «На перекрестках избранных дорог», вышла в 2001 году. В нее вошли повести «Всегда быть человеком», «Победила любовь», «Душа сына – дыхание матери» и другие, поднимающие жизненно важные проблемы.

...Как-то Мария Исхаковна ехала на работу из Жако в Карачаевск. А это уже отдельная история о том, как она еженедельно совершает «кругосветное путешествие» через весь Хабезский район и Черкесск, чтобы попасть к себе на кафедру КЧГУ. Правда, было время, когда между Хабезом и Карачаевском курсировала маршрутка, заезжающая и в Жако, и Бакова, оптимист по натуре, крепко надеется, что боссы АТП все же пересмотрят расписание. Впрочем, в длинном пути с пересадками моя героиня находит свое преимущество: есть время подумать над сюжетом новой книги или планом научной конференции, текстом диктанта для школьников. Так вот, как-то по пути она разговорилась с незнакомой ей жительницей Хабеза, которая в ходе беседы обмолвилась: «Прочитала на одном дыхании повести Баковой на черкесском языке «Плач ребенка» и «Золотые узоры» и получила истинное наслаждение. Какая образная речь, удивительные сравнения, мудрые наставления! Поневоле задумываешься над тем, какую силу воздействия имеет родной язык и как надо его беречь. А вы, сестра, случайно не знакомы с Марией Баковой? Советую вам непременно найти ее книги и почитать на сон грядущий». Завершив свою речь, попутчица вышла из маршрутки на своей остановке.

Удивительно скромная, сдержанная и одновременно с чувством собственного достоинства, которая никогда не уронит себя в обществе необдуманным словом или выходкой, Мария Бакова поистине являет собой образец дочери черкесского народа. Все лучшие качества у нее от мамы, Назик Кучуковны, давшей жизнь пятерым детям. Чтобы понять, какой она была, достаточно даже одного факта: когда отец Марии вернулся с фронта и надо было поднимать колхоз «Красный Жако», Назик Кучуковна, оставив «чистую» работу, влилась в ряды колхозников, чтобы быть опорой мужу и наравне с рядовыми колхозниками копнить сено, доить коров, растить урожай, огородничать - жаковцы издревле считались завзятыми овощеводами. Пример этой семейной четы в ауле был достоин подражания и глубокого уважения.

Мария Кантлокова в 1948 году пошла в первый класс Жаковской семилетней школы, затем завершила учебу в Али-Бердуковской средней. В 1958 году поступила на историко-филологический факультет учительского института в Карачаевске и впоследствии получила диплом по специальности «История, черкесский язык и литература». После окончания вуза Мария пришла в родную школу, где работала организатором, завучем, учителем родного языка. С первых же лет педагогической деятельности М. Бакова начала совершенствовать методику преподавания кабардино-черкесского языка и адыгского этикета. Она же заложила в Жаковской СШ основу интегрированных уроков для выработки у учащихся исследовательских навыков, более тщательного изучения литературных текстов.

Попутно учитель-новатор занималась изучением проблем орфографии, исследованиями омонимов родного языка. В 1992 году М. Бакова поступила в аспирантуру НИИ национальных школ АПН РСФСР в Москве и под научным руководством профессора Н. Экбы в 1994 году защитила кандидатскую диссертацию по теме «Обучение лексике и фразеологии родного языка с использованием занимательных материалов в 5-7 классах». В 1998 году ей присвоено звание доцента.

Работу в школе и КЧГУ Мария Исхаковна удачно сочетала с 1994 года по 2017 год. Она - автор 5 школьных учебников, 8 методических пособий, рекомендованных Министерством образования и науки КЧР. Еще два методических пособия рекомендованы Министерством образования РФ для студентов вуза. Под руководством Баковой подготовлено два аспиранта на соискание ученой степени кандидата педнаук.

В КЧГУ она работает с 1994 года и активно участвует как в научной, так и педагогической жизни кафедры Института филологии университета. Одновременно читает лекции на курсах повышения квалификации учителей родного языка и литературы, щедро делится опытом, ежегодно дает открытые уроки перед учителями республики. На сегодняшний день у М. Баковой 150 научных публикаций.

Как считает Мария Исхаковна, родной язык цементирует нравственную и психологическую целостность народа и отдельной личности, родная речь – дух народа, носитель его идей. Родной язык для каждого из нас – голос любимой земли и матери, это наша песня и сказка, отчий дом и очаг.

С профессором кафедры черкесского и абазинского языков Зауалем Ионовым Мария Исхаковна знакома с тех самых пор, как пришла на работу в КЧГПИ. Это тот самый тандем единомышленников, который не дает сбоя.

- Уроки родного языка ни в коей мере не бывают оторваны от народной жизни, бытовой, материальной, духовной жизни. Подтверждением тому служат, к примеру, методические разработки Марии Баковой «Золотые деревья воспитания», рекомендованные для учителей, работающих в средних и старших классах, а также программа развития родной речи для дошкольников. Мария Исхаковна, как настоящий первопроходец, сама проторила себе путь к вершинам лингвистики родной речи и совершенствованию учебного процесса, – отзывается о коллеге З. Ионов. – Пожелаем же ей дальнейших успехов и неиссякаемой энергии. Работать рядом с такими людьми интересно и значимо для общества...

С супругом Мухарбием Исхаковичем Баковым она прожила в добре и согласии 32 года, дав жизнь четверым детям, и все это время ее никогда не покидало чувство полноты семейной жизни, прочного тыла, надежного плеча. Но, к сожалению, в 1992 году муж ушел из жизни, а ровно через десять лет в автомобильной катастрофе погиб их единственный сын Артур, педагог, оставивший четверых детей. Мария Исхаковна все тепло любви отдает внукам, с которыми вместе со снохой Амиржан, учительницей начальных классов Жаковской средней школы, живет в своем доме. Все три дочери М. Баковой также выбрали педагогическую стезю: Бела - воспитатель в детском саду в Эльбургане, Фатима – учитель ИЗО Хабезского лицея, Марина – русовед в Инжич-Чукунской СОШ. Выросли 12 внуков, вселяющие надежду, что жизнь по большому счету удалась, если бы не потери бесконечно любимых людей, по которым тоскует сердце. В такие минуты рука ее тянется к клавиатуре компьютера, чтобы запечатлеть нарождающиеся стихотворные строки, которые она посвящает мужу и сыну.

Мы беседовали с М. Баковой у нее на кафедре, когда в кабинет заглянула студентка 4-го курса исторического факультета Зарема Батчаева. «Мария Исхаковна, я ключ от блока не найду, одолжите, пожалуйста», - обратилась девушка к ней с просьбой. Оказалось, что студентка и доцент Бакова – соседи по комнатам в одном блоке общежития. Расписание занятий для Марии Исхаковны в университете составлено таким образом, что половина недели у нее рабочая, остальное время – свободно, и она уезжает домой, в Жако. Поэтому ректорат выделил ей комнату в студенческом общежитии, где она с комфортом устроилась.

«Если бы вы знали, как мы обожаем Марию Исхаковну - добрая, щедрая, она постоянно потчует нас с подругой Миленой блюдами черкесской кухни, делится рецептами их приготовления, – с восторгом говорила студентка З. Батчаева из аула Кызыл-Октябрь, - рядом с ней интересно, надежно. Ее присутствие создает домашний уют. Рядом с такими достойными женщинами хочется держать высокую планку – тише ходить, негромко говорить, доброжелательно смотреть на мир и людей».

В своих литературных произведениях М. Бакова много места уделяет гармонии взаимоотношений между поколениями и народами. И в реальной жизни у нее никогда не бывает осечки благодаря чистому сердцу настоящего педагога.

Людмила ОСАДЧАЯ.

Коротко

■ Арт-кластер «Таврида» запускает программу кадрового резерва «Резиденты Тавриды». Проект направлен на создание возможностей карьерного роста для творческой молодежи из всех субъектов России. Программа продлится с 1 марта по 31 июля 2020 года. Прием заявок пройдет на сайте АИС «Молодежь России» и завершится 12 февраля. Стать резидентом «Тавриды» могут «выпускники», волонтеры, эксперты и организаторы форума «Таврида» и фестиваля «Таврида - АРТ» предыдущих лет в возрасте от 22 до 35 лет. По итогам конкурсного отбора организаторы программы выберут по одному представителю от каждого субъекта РФ, а по окончании проекта 10 лучших резидентов будут привлечены в качестве организаторов в различные службы фестиваля в 2020 году. Подробная информация и положение программы кадрового резерва можно найти на официальной странице Арт-кластера «Таврида» во ВКонтакте https://vk.com/tavrida_art.

■ В музее Боевой славы СОШ № 2 г. Теберды в рамках месячника патриотической, спортивной и оборонно-массовой работы под девизом «Славной Родиной горжусь я!» открыта мемориальная стена, посвященная знатным землякам-ветеранам и участникам Великой Отечественной войны, ветеранам труда.

■ Республиканский Центр дополнительного образования детей на базе Дома творчества детей и молодежи Усть-Джегутинского муниципального района провел республиканский семинар-практикум «3D принтеры и основы 3D печати». Слушателями семинара стали педагогические работники, которые работают на новом оборудовании, полученном по федеральному проекту «Успех каждого ребенка» национального проекта «Образование» в рамках создания новых мест по дополнительному образованию. В ходе семинара-практикума были проведены мастер – классы, где педагоги обучались 3D моделированию, а также особенностям работы с 3D принтером.

■ Хорошо выступили на VI Международном конкурсе дарований «Зимняя сказка», прошедшем в рамках проекта «Времена года» в г. Пятигорске, юные скрипачи - воспитанники Зеленчукской детской школы искусств. Так, диплом лауреата II степени завоевала Ева Сита-Чумак, а Анна Свилогузова стала дипломантом II степени. Обе девочки - учащиеся класса скрипки преподавателя Анны Лозовой.

■ Во Дворце детского (юношеского) творчества им. Ю. А. Гагарина г. Черкесска прошел городской фотоконкурс по правилам дорожного движения «Дорога и мы». В нем принимали участие шестиклассники МКОУ республиканского центра. Каждый конкурсант должен был предоставить серию из 5 распечатанных фотографий, на которых отражены ситуации на дорогах в городе. Рассмотрев поступившие работы, жюри определило победителя и призеров. Лидером творческого состязания стал Дамир Сонов, учащийся СОШ № 3.

СПОРТИВНЫЙ ЧЕТВЕРГ

Советы от чемпиона

ПОЛЕЗНЫМИ советами о том, как правильно заниматься спортом и сохранять долгие годы физическое здоровье, делится заслуженный мастер спорта РФ Науруз ТЕМРЕЗОВ:

Кубики на прессе

- «КУБИКИ на прессе - как накачать?» - часто слышу подобный вопрос. И в этот раз хочу подробно рассказать о том, как правильно качать мышцы пресса.

Если вы хотите быстро увидеть кубики на своём прессе, то в первую очередь подумайте о правильном питании, которое позволит сжечь подкожный жир, скрывающий эти самые кубики. Большинство людей существенно переоценивают не только важность конкретных упражнений на мышцы живота, но и итоговое влияние кардио на достижение рельефа. Но помните - плоский живот всегда начинается с соблюдения диеты в сочетании с кардиоупражнениями. Затем следуют укрепление мышечного каркаса корпуса и проработка внутренних мышц пресса при помощи статических упражнений, а лишь в конце - выполнение силовых упражнений на пресс для непосредственной прокачки самих кубиков.

Ошибочно воспринимать пресс исключительно в виде прямой мышцы, расположенной на передней поверхности живота. Кроме нее существуют внутренние абдоминальные мышцы, косые и поперечные мышцы живота, поясничные мышцы и так далее. По сути, нельзя правильно накачать пресс без комплексного развития всей мускулатуры корпуса, усиления всей зоны живота.

При тренировках важным моментом является осознанное умение вовлекать мышцы пресса в работу - в конечном итоге именно это делает упражнения на пресс эффективными. Вы должны чувствовать, что каждый момент движения выполняется именно прессом. В противном случае повторения будут выполняться исключительно за счет мускулатуры ног и поясницы, а вовсе не пресса - к сожалению, это лишь спровоцирует боли в шее и нижней части спины, а вовсе не поможет быстро его прокачать.

Для того чтобы накачать пресс, необходимо выполнять статические и динамические упражнения. Подобный подход к тренировкам не только позволит развить силу мускулатуры, но и сформирует плотное мышечное кольцо, опоясывающее весь корпус, - то есть уменьшит обхват талии и сделает кубики более заметными.

Статические упражнения – это упражнения, во время выполнения которых необходимо поддерживать напряженные мышцы живота как можно дольше. Помните о том, что всего лишь за 2-3 недели выполнения «планки» вы сможете не только усилить мышцы корпуса, но и добиться более четкого и заметного разделения пресса на кубики.

Также одним из лучших упражнений для прокачки пресса является дыхательное упражнение «вакуум живота».

Наиболее эффективными динамическими упражнениями для проработки мышц живота являются подъемы ног и упражнение «велосипед». Но максимально правильная техника выполнения упражнений и осознанное ощущение работы мышц пресса всегда намного важнее того, какое именно упражнение для мышц живота вы в итоге выберете. Технически правильные скручивания будут намного эффективнее для развитие пресса, чем подъемы ног, выполненные за счет вовлечения поясницы и выгибанием всем телом.

Качайте пресс правильно - выполняйте 2-3 силовых упражнения на пресс два раза в неделю, каждое упражнение в 3-4 подхода по 10-15 повторений в сете. Ключевым при этом является правильная техника выполнения. Универсальных «лучших» упражнений при этом не существует - кто-то лучше чувствует мышцы пресса при выполнении планки, кто-то - при скручиваниях, а кто-то - при боковых махах ногами. Необходимо пробовать различные упражнения и подбирать для себя те, в которых вы однозначно ощущаете работу пресса, - лишь это научит вас качать его правильно и станет путем к достижению кубиков.

Обратите внимание, что основной задачей мускулатуры корпуса и пресса является поддержание осанки и обеспечение внутрибрюшного давления. Сидячий образ жизни провоцирует изменения в осанке, в результате которых мышцы пресса расслабляются, а вес корпуса переносится с передней части живота на нижнюю часть спины. Результат - растянутые мышцы пресса и боли в шее, позвоночнике и пояснице. Для исправления подобных нарушений помогут упражнения для улучшения осанки.

Подготовила Светлана ОСЕЦКАЯ.

Соревнования

На старт выходят журналисты

В СПОРТИВНОМ зале Управления Росгвардии по Карачаево-Черкесской Республике прошли спортивные соревнования между журналистами региональных СМИ, приуроченные ко Дню образования ведомственных подразделений по взаимодействию со средствами массовой информации. Это уже не первые соревнования, которые проводят росгвардейцы для представителей СМИ. Каждый раз организаторы стараются придумать что-то новое. Так, например, в прошлом году это был турнир по волейболу.

В ЭТОМ году для участников были подготовлены различные состязания: прыжки через скакалку, сгибание и разгибание туловища в положении лежа для девушек; толчок гири весом 24 килограмма и берпи для мужчин. Заключительным этапом соревнований стал настольный теннис.

В мероприятии участвовало 3 команды - представители Дома печати (редакций газет «День республики», «Абазашта», «Черкес хэку», «Ногай давысы»), ГТРК «Карачаево-Черкесия» и РИА «Карачаево-Черкесия». Как признают участники, сложно было тем, кто не занимается спортом регулярно. Это повод лишний раз вспомнить о том, как важно поддерживать физическую форму и вести активный образ жизни. Кроме того, подобные мероприятия способствуют укреплению дружеских отношений между журналистами, а также тесному взаимодействию СМИ и федеральной службы Росгвардии.

- В нашем управлении придается огромное значение работе пресс-службы, поэтому было принято решение организовать соревнования между представителями СМИ. Такие встречи плодотворно влияют на исполнение задуманных планов, - отметил заместитель начальника Управления Росгвардии по КЧР, начальник группы по работе с личным составом Марат Цуров.

Состязания проходили в дружественной атмосфере, болельщики приветствовали и поддерживали участников аплодисментами.

По итогам соревнований на третьем месте команда РИА КЧР, на втором - Дом печати, первое место с отрывом в одно очко заняла команда ГТРК «Карачаево-Черкесия». Команды были награждены кубками и дипломами.

В завершение мероприятия полковник Марат Цуров поблагодарил журналистов за плодотворную работу и выразил надежду на дальнейшее сотрудничество.

Д. БАБОЕВА.
Фото А. ЖУЖУЕВА.

Шахматы

Дух спартакиады

В СОВЕТСКОЕ время важным инструментом, который помогал выявить таланты во многих спортивных дисциплинах, являлись спартакиады трудящихся. Отраслевые и ведомственные спартакиады всегда носили массовый характер и становились своеобразным смотром достижений «спортивного хозяйства». Многие рекорды зарождались на этих спортивных стартах, открывая дорогу в спорт высших достижений нашим перспективным атлетам.

Спартакиады проводятся и в наши дни, хотя и не с тем размахом, как прежде. Шахматы, как одна из спортивных дисциплин, занимают важное место в программе спартакиад, и поэтому сегодня мы вспомним одну из партий наших шахматных ветеранов, Петра Бармина и Вячеслава Полищука, сыгранную в ходе спартакиады работников образования 2002 года в Черкесске.

П. Бармин (Прикубанский р-н) - В. Полищук (Малокарачаевский р-н) 28.03.2002.

1.e4 e5 2. Kf3 Kc6 3. d4 ed 4. Cc4 Ce7 5. c3 d3 6. Фd3 d6 7.0-0 Kf6 8.Cf4 0-0 9. Kbd2 a6 10. Лfe1 Ka5 11. Лad1 Kc4 12. Kc4 Cg4 13. h3 Ch5 14.Ke3 Cf3 15. gf Kh5 16. Cg3Cg5 17. Kp.h2 Kf4 18.Фf1 g6 19. Kd5 Kd5 20. Лd5 Фf6 21. Фd3 Лfe8 22. e5(!) de 23. Л5e5 Лe5 24. Лe5 Cf4(!?) 25. Лe2 Лd8 26. 27. Фe4 Cg3 28. fg ...и соперники согласились на ничью, несмотря на усилия двух сторон в дебюте и миттельшпиле.

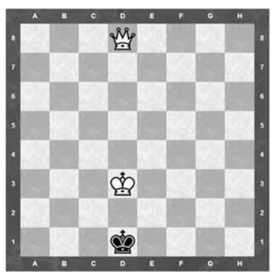

Белые начинают и ставят мат в 2 хода (3 способа решения).

На «десерт» мы предлагаем решить шахматную задачу, которую предоставил нашей редакции Азамат Темирбулатов. Особенность этой задачи - поливариативность. Ее можно решить тремя равнозначными способами. Мы выражаем признательность Азамату за внимание к нашей рубрике и любовь к шахматам.

М. ЖАРОВ #CHESSinCHE.

Коротко обо всем

На первенстве КЧР по дзюдо

В мкр. «Московский» г. Усть-Джегуты прошло первенство КЧР по дзюдо среди юношей до 18 лет 2004-2006 гг.р. По итогам соревнований золотые медали завоевали Аслан Шибаров (46 кг), Амин Узденов (50 кг), Алим Абитов (55 кг), Таулан Касаев (60 кг), Малик Эспер (66 кг), Биаслан Каракетов (73 кг), Мусса Лайпанов (81 кг), Хаял Атакишиев (90 кг), Аскер Нахушев (+90 кг). На втором месте Ислам Акбаев (46 кг), Алибек Гербеков (50 кг), Ислам Кармов (55 кг), Рахман Напиджев (60 кг), Алибек Джириков (66 кг), Рамазан Текеев (73 кг), Андрей Бойко (81 кг), Алий Лайпанов (90 кг), Алан Абидоков (+90 кг).

Из Москвы с медалями

В г. Москве завершились Всероссийские соревнования по тхэквондо «Кубок Таэквон» среди юниоров 10-11 лет. По итогам турнира в копилке КЧР, которую представили воспитанники СШОР им А. Махова, пять медалей различного достоинства. Лия Ахмедова и Милена Чотчаева завоевали золотые медали. У Дарины Нанаевой и Ангелины Аксеновой – серебро, а у Анастасии Шрамко – бронзовая награда.

Состязались юные борцы

В а. Псыж клуб вольной борьбы «Абаза» совместно с ДЮСШ «Юность» им. М.З. Чукова провели первенство клуба на средства, полученные в рамках конкурса грантов 2019 г. в сфере поддержки гражданских инициатив в размере 51000 рублей, - финансовую помощь в реализации проекта оказала организация «Алашара». Это был четвертый по счету турнир, организованный борцовским сообществом. Но в этом году руководство клуба решило отойти от своего привычного формата. Несмотря на то, что в течение прошедшего года основная работа проводилась с талантливыми борцами старшего возраста, тренерский состав решил организовать состязания среди спортсменов младшей группы и проверить потенциал юношей 2008-2009, 2010-2011, 2012-2013 годов рождения. В соревнованиях приняли участие около ста юных спортсменов почти из всех абазинских аулов.

На открытии турнира по традиции был отмечен лучший спортсмен уходящего сезона. В прошлом году этого звания удостоился Амиран Коков из Красного Востока. В этом же году лучшим борцом вольного стиля признан псыжанин Резуан Шовгенов. В торжественной обстановке ему вручили грамоту и денежную премию.

«Силами Клуба вольной борьбы «Абаза» было организовано более 10 выездов на соревнования за пределы КЧР и 8 товарищеских матчей внутри республики. Ежемесячно проводились совместные тренировки борцов из всех абазинских аулов, а тренерскому коллективу выплачивались мотивационные премии. Также приобретен спортинвентарь для улучшения качества тренировок», - рассказал о результатах проделанной за год работы президент КВБ «Абаза» Расул Чуков.

Вся эта работа, по словам Р. Чукова, привела к немалым результатам. «Мы смогли подготовить нескольких чемпионов республики в разных возрастных категориях. Этим можно гордиться, но это лишь начало пути. Нашей команде предстоит еще большая работа, чтобы раскрыть потенциал ребят и вывести их до уровня призеров и победителей первенств России. С таким замечательным тренерским составом я не сомневаюсь, что у нас это получится», - подчеркнул Чуков.

По итогам турнира победителям и призерам были вручены грамоты, медали и памятные сувениры.

Подготовила Светлана ОСЕЦКАЯ.
По материалам пресс-служб Минспорта КЧР, АНО «Алашара».

НЕ ЗАБОЛЕТЬ КОРЬЮ

В КАРАЧАЕВО-ЧЕРКЕСИИ с ноября прошлого года по 30 января этого года зарегистрировано 42 случая заболевания корью, из них 23 уже подтверждены лабораторно. Как сообщают и Минздрав республики, и Управление Роспотребнадзора по КЧР, сейчас на территории нашей республики проводятся все необходимые мероприятия по локализации и устранению очагов кори. Но что же это за болезнь, каковы ее симптомы, чем она опасна и почему нынешняя ситуация остро ставит на повестку дня вопрос о прививках? Обо всем этом сегодня рассказывает Мария ТОЛМАЧЕВА, заведующая педиатрическим отделением поликлиники Республиканской детской многопрофильной больницы:

Будьте здоровы

- КОРЬ - это крайне заразная вирусная инфекция, для которой характерна очень высокая восприимчивость. Если человек не был привит от этой инфекции, то после контакта с больным заражение происходит практически в 100 % случаев.

Источником инфекции является больной человек с момента появления первых признаков болезни до пятого дня от начала высыпаний. В случае заражения после контакта с больным проходит от 7 до 17-21 дней, прежде чем болезнь проявится (инкубационный период). Передается инфекция воздушно-капельным путем при чихании, кашле, разговоре с капельками слюны. Вирус кори отличается высокой летучестью - с потоком воздуха он может попадать в соседние помещения и даже на другие этажи здания через окна, вентиляцию, шахты лифтов, замочные щели, что может привести к одновременному заражению людей, проживающих в одном доме с заболевшим. Поэтому при регистрации случая кори очагом принято считать весь дом, все учреждение, всю улицу или населенный пункт.

Болезнь начинается с симптомов простуды: температура 38-40 градусов, резкая слабость, отсутствие аппетита, сухой кашель, насморк. Характерны конъюнктивит (воспаление слизистой оболочки глаза), светобоязнь. Может болеть горло, увеличены шейные лимфоузлы. На второй-третий день болезни на нёбе появляются розовые точечные высыпания, а на слизистой оболочке щек, десен и губ - характерные для кори крошечные белесоватые пятнышки. После 3-5 дней этого периода появляется сыпь на теле. В этот период больной наиболее заразен, состояние его может ухудшаться. Сыпь в виде ярких пятен (пятнисто-папулезная), которые имеют тенденцию сливаться между собой. Характерна этапность появления элементов сыпи: в 1-й день сыпь возникает на лице (чаще за ушами), шее, на 2-й день она переползает на туловище и руки, на 3-й день - все тело. Сыпь держится 4-7 дней, после чего она исчезает совсем или пятна начинают темнеть (становятся коричневатыми), и это держится до 2-х недель, после чего кожа становится чистой, может быть шелушение. Если нет осложнений, то с четвертого дня от начала высыпаний наступает улучшение состояния.

Опасны возможные осложнения после перенесенной инфекции со стороны дыхательной системы (самые частые - воспаление легких, носоглотки, ларингиты и ларинготрахеиты), нервной системы (наиболее часто развиваются у взрослых - менингиты, менингоэнцефалиты и полиневриты, наиболее грозный - коревой панэнцефалит). Корь может быть причиной смертности и инвалидности, особенно среди детей раннего возраста.

Вы спросите: кто чаще болеет корью? Болеют корью не болевшие, не привитые или привитые однократно против кори. Стоит отметить, что лица, не болевшие корью и не привитые против нее, остаются высоко восприимчивыми к этой инфекции в течение всей жизни и могут заболеть в любом возрасте, даже при кратковременном случайном контакте с больным корью.

Давно доказано, что наиболее эффективной мерой профилактики этой инфекции является вакцинация против кори, которая включена в Национальный календарь профилактических прививок. Однако из-за большого количества отказов родителей от прививок своим чадам удельный вес в структуре заболевших корью значительно возрос, при этом болеют не привитые дети.

Лица (дети и взрослые), не привитые от кори, не болевшие и не имеющие сведений о прививках, в случае возникновения заболевания в коллективе (ДДУ, школа, вуз и т.д.) в него не допускаются!!!

Родители, которые отказываются от проведения прививок, подвергают риску здоровье и жизнь своих детей!

Кстати...

По данным ВОЗ, в 2017 г. корь стала причиной 110 тысяч случаев смерти в мире, в основном детей в возрасте до 5 лет. За период с 2000 по 2017 г. противокоревая вакцинация привела к снижению глобальной смертности от кори на 80%. До введения противокоревой вакцины в 1963 году и широкого распространения вакцинации крупные эпидемии кори происходили каждые 2–3 года, ежегодно насчитывалось 2,6 миллиона случаев смерти от кори.

Публикацию подготовила Татьяна ИВАНОВА при содействии республиканского Центра медицинской профилактики.

СПРАВКИ РЕКЛАМА

Финансово-хозяйственное управление Главы и Правительства Карачаево-Черкесской Республики объявляет конкурс на замещение вакантной должности руководителя Республиканского государственного бюджетного учреждения «Производственно-техническое управление Главы и Правительства Карачаево-Черкесской Республики».

Право на участие в конкурсе имеют граждане Российской Федерации, владеющие государственным языком Российской Федерации, имеющие высшее профессиональное образование по одной из следующих специальностей: «Бухгалтерский учет, анализ и аудит», «Экономика», «Государственное и муниципальное управление», и стаж работы на руководящих должностях в соответствующей профилю предприятия не менее 5 лет.

К должности руководителя РГБУ «Производственно-техническое управление Главы и Правительства Карачаево-Черкесской Республики» предъявляются следующие квалификационные требования:

- знание Конституции Российской Федерации, федеральных законов, Конституции Карачаево-Черкесской Республики, законов и иных нормативных правовых актов Карачаево-Черкесской Республики, законов и иных нормативных правовых актов Карачаево-Черкесской Республики применительно к исполнению соответствующих должностных обязанностей;
- знание законодательства, регламентирующего статус, структуру, компетенцию, порядок организации и деятельности исполнительных и законодательного (представительного) органов государственной власти;
- знание нормативных правовых актов, устанавливающих статус, структуру, компетенцию, порядок организации и деятельности Правительства Карачаево-Черкесской Республики, Администрации Главы и Правительства Карачаево-Черкесской Республики, Финансово-хозяйственного управления Главы и Правительства Карачаево-Черкесской Республики, РГБУ «Производственно-техническое управление Главы и Правительства Карачаево-Черкесской Республики», порядок их взаимодействия.

Лица, желающие принять участие в конкурсе, в 30-дневный срок со дня опубликования настоящего объявления представляют следующие документы:

а) личное заявление;

б) фотографию, собственноручно заполненную по форме и подписанную анкету согласно приложению 2 к постановлению Правительства КЧР от 30.11.2005 № 353;

в) копию паспорта или заменяющего его документа (соответствующий документ предъявляется лично по прибытии на конкурс);

г) документы, подтверждающие необходимое профессиональное образование, стаж работы и квалификацию:

копию трудовой книжки или иные документы, подтверждающие трудовую деятельность гражданина;

копии документов о профессиональном образовании, а также по желанию о дополнительном профессиональном образовании, о присвоении ученой степени, ученого звания, заверенные нотариально или кадровыми службами по месту работы.

д) медицинскую справку (форма № 086/у);

е) справку о доходах, расходах, об имуществе и обязательствах имущественного характера, справку о наличии (отсутствии) судимости.

Подробная информация о необходимых документах для участия в конкурсе и прием документов осуществляются по адресу: 369000, КЧР, г. Черкесск, ул. Комсомольская, 23, Финансово-хозяйственное управление Главы и Правительства КЧР, каб. 273. Справки по тел. 8 (878-2) 26-29-63.

Несвоевременное представление документов, предоставление их не в полном объеме или с нарушением правил оформления являются основанием для отказа гражданину в их приеме.

СПРАВКИ РЕКЛАМА ОБЪЯВЛЕНИЯ

От всей души
ПОЗДРАВЛЯЕМ
Мадину Балуаевну ДЖАЗАЕВУ,
врача-кардиолога
краевой больницы г. Ставрополя,
с успешной защитой кандидатской диссертации!
Любим, гордимся!
Валентина Халитовна и Лариса Азретовна Джазаевы.

В газете «День республики» №190-191 (20095) от 14.12.2019 г. в объявлении кадастрового инженера Каппушевой М.Л., была допущена ошибка в написании кадастрового номера земельного участка. Вместо «09:01:0000000:6257» считать верным «09:01:0000000:6256». Заказчиком работ является Абишев Эдуард Алим-Гереевич. Далее по тексту. Возражения, дополнения, предложения по доработке проектов межевания земельных участков принимаются в течение 30 дней со дня опубликования объявления по адресу: г.Черкесск, ул. Красноармейская, д. 144 А, строен. 2, офисы 8, 9.

Кадастровым инженером Джашакуевой Динарой Биасланновной (квалификационный аттестат № 09-10-5, г. Карачаевск, ул. Ленина, д. 51, кв. 15; 8928-386-95-63; e-mail: dinara.agaeva.90@mail.ru) выполняются работы по подготовке проектов межевания земельных участков с кадастровыми номерами: 09:06:0000000:1112;12863, расположенный (ые) по адресу: РФ, КЧР, Зеленчукский район, СПК Октябрь, поле №13 (пашня), 09:06:0000000:10957;8703;8707, расположенный (ые) по адресу: РФ, КЧР, Зеленчукский район, СПК Кардоник, поле №18 (сенокос) 09:06:0021303:132, расположенный (ые) по адресу: РФ, КЧР, Зеленчукский район, СПК Маруха, поле №6п, уч-к №1 (пашня), 09:06:0000000:12611;12617;12482;12495; 1968;1167;14461;12413;12407;12391;12395;14477;12392;нет в ЕГРН;1921, расположенный (ые) по адресу: РФ, КЧР, Зеленчукский район, СПК Октябрь, поле №11 (пашня), 09:06:0000000:12362 ;12369;12382;12368;12349, расположенный (ые) по адресу: РФ, КЧР, Зеленчукский район, СПК Октябрь, поле №36 (сенокос), 09:06:0000000:12360; 1853, расположенный (ые) по адресу: РФ, КЧР, Зеленчукский район, СПК Октябрь, поле №37 (сенокос), 09:06:0000000:12624;12597, расположенный (ые) по адресу: РФ, КЧР, Зеленчукский район, СПК Октябрь, поле №13 (сенокос), 09:06:0000000:10350, расположенный (ые) по адресу: РФ, КЧР, Зеленчукский район, СПК Кардоник, поле №61(сенокос), поле 82 (пашня). 09:06:0000000:нет в ЕГРН;12827, расположенный (ые) по адресу: РФ, КЧР, Зеленчукский район, СПК Октябрь, поле №45-46 (сенокос), 09:06:0021302:84; расположенный (ые) по адресу: РФ, КЧР, Зеленчукский район, СПК Кардоник, поле № 8, участок № 28 (пашня), 09:06:0000000:1112;нет в ЕГРН; расположенный (ые) по адресу: РФ, КЧР, Зеленчукский район, СПК Октябрь, поле №22 (сенокос), 09:06:0000000:нет в ЕГРН; 12730, расположенный (ые) по адресу: РФ, КЧР, Зеленчукский район, СПК Октябрь, поле №4 (сенокос), 09:06:0000000:1259;1203;1208, расположенный (ые) по адресу: РФ, КЧР, Зеленчукский район, СПК Октябрь, поле №35 (пашня), поле №19 (сенокос), 09:06:0000000:11649, расположенный (ые) по адресу: РФ, КЧР, Зеленчукский район, СПК Маруха, поле №20 (сенокос), поле 12 (пашня). 09:06:0000000:5214;6401:6751:7052:7285: 7346:7778: 4956:5827:5209:7059:5282:6711:7048:7166:7219:6814:6468:6603: 6233:6470:5955:6972:6896:5638:6973:5384:6645:7135:5189:7762: 7880:5214:5392:7305,нет в ЕГРН; расположенный (ые) по адресу: РФ, КЧР, Зеленчукский район, СПК «Исправная» поле №49 (сенокос), поле 15 (сенокос), 09:06:0000000:7370:7378: 5214:5392:7305;нет в ЕГРН, расположенный (ые) по адресу: РФ, КЧР, Зеленчукский район, СПК «Исправная», поле №47 (пастбище), поле 13 (пастбище), 09:06:0000000:5392:7305:5214, расположенный (ые) по адресу: РФ, КЧР, Зеленчукский район, СПК «Исправная», поле №54 (пашня). Заказчиком работ по подготовке проекта межевания земельного участка является Шидаков Хамит Унухович (ст-ца Кардоникская, ул. Халилова, дом 10, тел. 8-928-655-73-65). С проектами межевания земельных участков можно ознакомиться по адресу: г. Карачаевск, ул. Ленина, д. 51, кв. 15. Возражения, дополнения, предложения по доработке проектов межевания земельных участков принимаются в течение 30 дней со дня опубликования объявления по адресу: г. Карачаевск, ул. Ленина, д. 51, кв. 15.

Кадастровый инженер Байчоров Мурат Олегович (кв. аттестат № 09-11-12, г. Черкесск, ул. Советская, д. 249, тел. 89632833666, e-mail: baychorov83@mail.ru, № регистрации в гос. реестре лиц, осуществляющих кадастровую деятельность, - 9028) выполняет кадастровые работы по уточнению местоположения границ земельных участков с к/н: 09:03:0080112:84;87; 110, расположенных по адресу: РФ, КЧР, Хабезский район, а. Бесленей, южная часть.

Заказчиком кадастровых работ является Эмзагов Рашид Мухамедович (РФ, КЧР, г. Черкесск ул. Советская, д. № 245, тел. 8 (909) 494-90-79).

Смежные земельные участки, в отношении местоположения границ которых проводится согласование, расположены по адресу: РФ, КЧР, Хабезский район, а. Бесленей, южная часть, в границах квартала 09:03:0080112.

При проведении согласования местоположения границ при себе необходимо иметь документ, удостоверяющий личность, а также документы о правах на земельный участок.

Собрание по поводу согласования местоположения границ состоится по адресу: г. Черкесск, ул. Красноармейская, д. 144, строен. 2, офисы 8, 9, 06.03.2020 г. в 11-00 часов.

Требования о проведении согласования местоположения границ земельного участка на местности и обоснованные возражения по проекту межевого плана принимаются в течение 30 дней со дня опубликования объявления.

Кадастровый инженер Каппушева Мадина Лудовна (квалификационный аттестат № 09-14-58, г. Черкесск, ул. Красноармейская, д.144, строен. 2, офисы 8, 9, тел. 89289252719, e-mail: madina_kappusheva@mail.ru, № регистрации в государственном реестре лиц, осуществляющих кадастровую деятельность, - 30857) выполняет кадастровые работы по подготовке проектов межевания земельных участков с кадастровыми номерами: 09:01:0010202:55; 56; 57; 58, расположенных по адресу: РФ, КЧР, Адыге-Хабльский район, СПК «Рассвет», поле № 3.

Заказчиком кадастровых работ является Хоцев Арсен Хизирович (КЧР, Адыге-Хабльский район, а. Мало-Абазинск, ул. Комсомольская, д. 37, тел. 89283955243).

Ознакомление с проектами межевания земельных участков, возражения, дополнения, предложения по доработке проектов межевания принимаются в течение 30 дней со дня опубликования объявления по адресу: г. Черкесск, ул. Красноармейская, д. 144, строен. 2, офисы 8, 9, ООО «Кадастровый центр «Земля».

Кадастровым инженером Гурмиковой Аминат Нурбиевной (КЧР, Хабезский район, а. Али-Бердуковский, ул. Комсомольская,13, тел. 8-963-170-11-39) выполняются работы по подготовке проекта межевания з/у, выделяемых в счет земельных долей: в отношении з/у с к.н. 09:03:0000000:7426, расположенного по адресу: КЧР, Хабезский р-н, СКП «Черкесское», примерно в 5,1 км северо-западнее а. Псаучье-Дахе (сенокос), СКП «Черкесское», примерно в 7,4 км западнее а. Псаучье-Дахе (пастбище); в отношении з/у с к.н. 09:03:0000000:7427, расположенного по адресу: СКП «Черкесское», примерно в 7,4 км западнее а. Псаучье-Дахе (пастбище), СКП «Черкесское», примерно в 7,5 км западнее а. Псаучье-Дахе (сенокос). Заказчиком работ по подготовке проекта межевания является Кулов Назир Нарикович, проживающий по адресу: КЧР, Хабезский район, а. Псаучье-Дахе, ул. А. Кидакоева, дом №12, тел. 8 963-282-12-18.

С проектом межевания з/у можно ознакомиться по адресу: КЧР, Хабезский р-н, а. Али-Бердуковский, ул. Комсомольская, 13. Обоснованные возражения относительно размера и местоположения границ з/у принимаются в течение 30 дней со дня опубликования объявления по вышеуказанному адресу.

Кадастровый инженер Найманов Ахмед Тахирович (РФ, КЧР, Ногайский район, а. Икон-Халк, ул. С. И. Кумукова, д. 57, тел.: 8-922-211-70-00, E-mail: Naymanov09@mail.ru) выполняет кадастровые работы в связи с образованием земельных участков путем выдела в счет доли (долей) в праве общей собственности на земельные участки: с КН 09:01:0000000:4406:;4407, расположенные: РФ, КЧР, Адыге-Хабльский район, СПК им. Ленина, поле №3 площадью по 2,73 га; с КН 09:01:0010401:603:;611:;619, расположенные: РФ, КЧР, Адыге-Хабльский район, АКХ "Старо-Кувинск", поле №20 площадью по 3,5 га. Заказчиком кадастровых работ является Найманов Рахим Альбертович (РФ, КЧР, Ногайский район, п. Эркен-Шахар, ул. Гагарина, д.16, тел.:8-988-912-15-59). Цель кадастровых работ: образование земельных участков путем выдела в счет доли (долей) в праве общей собственности из земель сельскохозяйственного назначения СПК им. Ленина, АКХ "Старо-Кувинск" для сельскохозяйственного производства. Возражения и предложения, а также ознакомиться с проектами межевания земельных участков можно в течение месяца со дня опубликования объявления по адресу: РФ, КЧР, Ногайский район, а. Икон-Халк, ул. С. И. Кумукова, д. 57.

Кадастровым инженером Збарской Татьяной Петровной (г. Черкесск, ул. Революционная, 5, адрес электронной почты zbarskaya_tanya@mail.ru, тел. 8 (8782) 26-23-47) выполняются работы по подготовке проекта межевания земельных участков с кадастровым номером: 09:01:0000000:10946, расположенного: КЧР, Ногайский район, СПК им. Кумукова, пашня, поле № 44, площадь 3,1 га, залежь, поле №4з, площадь 0,3 га, сенокос, поле № 9с, площадь 0,5 га, пастбище, поле № 4п, площадь 0,5 га. Заказчиком кадастровых работ является Зитляужев Ансар Алиевич (КЧР, Ногайский район, а. Икон-Халк, ул. Советская, 14, тел. 89283984404).

С проектом межевания земельного участка можно ознакомиться по адресу: г. Черкесск, ул. Революционная, 5.

Возражения относительно размера и местоположения границ земельного участка, выделяемого в счет земельных долей, принимаются в течение 30 дней со дня опубликования объявления по адресам: г. Черкесск, ул. Революционная, 5, и г. Черкесск, ул. Красноармейская, 144.

При проведении согласования местоположения границ при себе необходимо иметь документ, удостоверяющий личность, а также документы о правах на земельный участок.

Кадастровым инженером Гурмиковой Аминат Нурбиевной (КЧР, Хабезский район, а. Али-Бердуковский, ул. Комсомольская, 13, тел. 8-963-170-11-39) выполняются работы по подготовке проекта межевания з/у, выделяемых в счет земельных долей: в отношении з/у с к. н.: 09:03:0000000:10931: 5156: 5092, расположенных по адресу: КЧР, Хабезский район, СПК «Инжичишхо», примерно в 4,7 км юго-западнее от а. Инжичишхо (сенокос).

Заказчиком работ по подготовке проекта межевания является Кидамов Алибек Рауфович (КЧР, Хабезский район, а. Инжичишхо, ул. Мира, д. № 5, тел. 89632876139).

С проектом межевания з/у можно ознакомиться по адресу: КЧР, Хабезский район, а. Али-Бердуковский, ул. Комсомольская, 13.

Обоснованные возражения относительно размера и местоположения границ з/у принимаются в течение 30 дней со дня опубликования объявления по вышеуказанному адресу.

Кадастровый инженер Канаматов Руслан Алиевич (г. Черкесск, пр. Ленина, д. 2, hapaevs@gmail.com т.26-01-37) настоящим извещает о проведении кадастровых работ по подготовке межевого проекта в отношении ЗУ, образованных в счет выделяемых земельных долей из общей долевой собственности по адресу: РФ, КЧР, Прикубанский район, СПК «Октябрьский», с к.н. 09:02:0000000:10659, сенокос, поле №37, площадью 0,94 га, пастбище, поле № 37, площадью 0,88 га, залежи, поле № 37, площадью 0,28 га. СХА им. Красных партизан с к.н.09:02:0000000:7554, сельхозугодья около 3,9-4,0 км восточнее с. Пристань площадью 2,0 га. Заказчиком кадастровых работ является Айбазов Мусса Алиевич (КЧР, г. Черкесск, пл. Кирова, 12, кв. 66), т. 9333333764. Собрание заинтересованных лиц по поводу согласования местоположения границ ЗУ состоится по адресу: КЧР, г. Черкесск, ул. Ленина, д. 2, 2-й этаж, каб. 22, 06.03.2020 г. в 10-00.

С проектом межевания ЗУ можно ознакомиться по адресу: г. Черкесск, ул. Ленина, д. 2, 2-й этаж, каб. 22. Возражения, дополнения, предложения по доработке проекта межевания ЗУ принимаются в течение 30 дней со дня опубликования объявления по адресу: г. Черкесск, ул. Ленина, д. 2, 2-й этаж, каб.22.

Кадастровым инженером Збарской Татьяной Петровной (г. Черкесск, ул. Революционная, 5, адрес электронной почты zbarskaya_tanya@mail.ru, тел. 8 (8782) 26-23-47) выполняются работы: по подготовке проекта межевания в связи с исправлением реестровой ошибки в местоположении границ земельного участка с кадастровым номером 09:02:0070501:321, расположенного: Прикубанский район, СХА им. Красных партизан, бригада № 3, поле № 7, клетка № 2, участок № 1, а также поле № 5, бригада № 3, бригада № 3, поле № 4, клетка № 2, бригада № 2, поле № 13; по подготовке проекта межевания земельного участка с кадастровым номером 09:02:0000000:6/н, расположенного: КЧР, Прикубанский район, СХА им. Красных партизан. Образованный земельный участок располагается: КЧР, Прикубанский район, СХА им. Красных партизан, поле № 18, бригада № 4. Заказчиком кадастровых работ является Айбазова Сапият Хыйсаевна (КЧР, Прикубанский район, с. Николаевское, ул. Учкуланская, 46, тел. 8-928-381-79-54).

С проектом межевания земельного участка можно ознакомиться по адресу: г. Черкесск, ул. Революционная, 5. Возражения относительно размера и местоположения границ земельного участка, выделяемого в счет земельных долей, принимаются в течение 30 дней со дня опубликования объявления по адресам: г. Черкесск, ул. Революционная, 5, и г. Черкесск, ул. Красноармейская, 144. При проведении согласования местоположения границ при себе необходимо иметь документ, удостоверяющий личность, а также документы о правах на земельный участок.

Теперь ваши объявления, а также рекламу вы можете разместить и на сайте газеты
ДЕНЬ РЕСПУБЛИКИ
www.denresp.ru
Тел. 26-36-34; dr-09@mail.ru

Кадастровый инженер Каппушева Мадина Лудовна (КЧР, г.Черкесск, ул. Красноармейская, д.144, строен. 2, оф. 8, 9, тел. 89289252719, e-mail: madina_kappusheva@mail.ru, реестровый номер №30857) выполняет кадастровые работы по подготовке проектов межевания земельных участков с кадастровыми номерами: 09:05:0000000:1707,09:05:0000000:718,09:05:0000000:1417, 09:05:0000000:1309,09:05:0000000:1406, расположенный(ые) по адресу: РФ, КЧР, Урупский район, СПК «Уруп», поле №7с, поле №8с (сенокос), поле №54АВМ (пашня), поле №53п (пастбище). Заказчиком кадастровых работ является Эркенов Билял Адеевич (КЧР, Урупский р-н, ст. Преградная, ул. Аскановых, д.2б, тел: 89283884390). С проектами межевания земельных участков можно ознакомиться по адресу: г.Черкесск, ул. Красноармейская, д. 144, строен. 2, офисы 8, 9. Возражения, дополнения, предложения по доработке проектов межевания земельных участков принимаются в течение 30 дней со дня опубликования объявления по адресу г. Черкесск, ул. Красноармейская, д.144, строен. 2, офисы 8, 9.

Кадастровым инженером Збарской Татьяной Петровной (г. Черкесск, ул. Революционная, 5, адрес электронной почты zbarskaya_tanya@mail.ru, тел. 8 (8782) 26-23-47) выполняются работы по подготовке проекта межевания земельного участка с кадастровым номером 09:02:0060402:6, расположенного: Прикубанский район, СПК «Ильичевский», поле № 37, участок 2. Заказчиком кадастровых работ является Теунаев Рашид Сапарович (КЧР, г. Черкесск, ул. Мира, 20, тел. 8-928-388-57-53).

С проектом межевания земельного участка можно ознакомиться по адресу: г. Черкесск, ул. Революционная, 5.

Возражения относительно размера и местоположения границ земельного участка, выделяемого в счет земельных долей, принимаются в течение 30 дней со дня опубликования объявления по адресам: г. Черкесск, ул. Революционная, 5, и г. Черкесск, ул. Красноармейская, 144.

При проведении согласования местоположения границ при себе необходимо иметь документ, удостоверяющий личность, а также документы о правах на земельный участок.

РАЗНОЕ

◆ Утерянные документы: 1) ПСМ: ВВ 301913, ГТН г. Черкесска 28.03.2006 г., СВР: ВЕ 274571, ГТН г. Черкесска 28.03.2006 г. на бульдозер ДЗ-110 на базе трактора Т-130, 2) ПСМ: ВА 409362, ГТН г. Черкесска 23.08.2002 г., СВР: ВВ 529927, ГТН г. Черкесска 23.08.2002 г. на экскаватор ЭО-3322Д, выданные ООО «Союзюгстрой», **считать недействительными.**

◆ В объявление Койчуевой Фатимы Хусеевны в газете «День республики» от 31.10.2019г. №165 (20069) внести поправку: вместо 09:06:0000000:5334;5432, расположенный (ые) по адресу: РФ, КЧР, р-н Зеленчукский, СПК «Исправная», поле № 61 (сенокос) считать верным: 09:06:0000000:5334;5432, расположенный (ые) по адресу: РФ, КЧР, р-н Зеленчукский, СПК «Исправная», поле № 34 (сенокос).

УЧРЕДИТЕЛИ - Народное Собрание КЧР, Правительство КЧР.

Главный редактор Е. В. КРАТОВ.

Газета зарегистрирована Южным окружным межрегиональным территориальным управлением Министерства РФ по делам печати, телерадиовещания и средств массовых коммуникаций.

Свидетельство ПИ № 10-4272 от 17 декабря 2001 года.

АДРЕС РЕДАКЦИИ И ИЗДАТЕЛЯ: 369000, г. Черкесск, пл. Кирова, 23, Дом печати, 2-й этаж. E-mail: DR-09@mail.ru ТЕЛЕФОНЫ: 8 (8782) 26-36-01, 26-36-34 (реклама).

Перепечатка публикаций и их фрагментов возможна с разрешения редакции, ссылка на «День республики» обязательна.

Газета отпечатана в ООО «Издательство «Южный регион», 357600, Ставропольский край, г. Ессентуки, ул. Никольская, 5-а. ИНН 2626030157. Способ печати офсет - 2 п. л.

Индекс 54042. Заказ № Тираж 3500.

За доставку газеты подписчикам отвечает Управление федеральной почтовой связи КЧР. Тел. 8 (8782) 20-04-13.

Газета подписана в печать: по графику - 17-00, факт - 17-00.

Авторы опубликованных материалов несут ответственность за точность приведенных фактов, цитат, экономико-статистических данных, собственных имен, географических названий и прочих сведений, а также за то, что в материалах содержатся данные, не подлежащие открытой публикации.

Точка зрения редакции не обязательно совпадает с мнением авторов. Редакция вправе не вступать в переписку. Рукописи и другие оригиналы не возвращаются и не рецензируются.

За достоверность информации в рекламе и объявлениях редакция «ДР» ответственности не несет.

Материалы со словом РЕКЛАМА, знаками (Р) и *, а также под рубриками: «Бизнес-пресс», «Пульс цен», «Цена успеха», «Объект внимания» публикуются на правах рекламы.

Над выпуском номера работали: дежурный редактор П. В. Семенченко, ответственный секретарь А. Е. Угненко, оператор верстки А. И. Ткачук, операторы набора М. Ф. Латышева, М. К. Эркенова, корректоры Ю. А. Мельникова, Е. Г. Лемешева, Д. А. Бабоева.